Message à caractère informatif

#14 Le travail c'est la santé.

Ou pas !

Origine théâtrale : le mot ***travail*** apparaît au XIIe siècle, issu du latin populaire ***tripaliare***, signifiant « tourmenter, torturer avec le trepalium ». Il reste encore aujourd'hui des traces de cette définition quand on parle :
- Du ***travail*** qui a commencé pour une femme sur le point d'accoucher.
- D'un boxeur qui ***travaille*** son adversaire au corps.
- D'une contrariété qui nous ***travaille*** l'esprit.

Au XIXe siècle, Louis Blanc écrit « Le droit au travail ». Louis Blanc était un vrai socialiste, il était pour la nationalisation des banques et des grandes sociétés. Il défendait l'idée que le travail était l'outil le plus efficace pour s'émanciper. Il défendait la valeur travail comme un gage de dignité.

Seulement, voilà, quelques années plus tard, Paul Lafargue écrit « Le droit à la paresse ». Livre volontairement provocateur qui est une réponse directe à Louis Blanc.
Paul Lafargue est aussi un socialiste, mais beaucoup plus radical (anarcho-syndicaliste). Pour lui, la valeur travail est un leurre. Il se méfit de l'état, milite pour une auto-organisation des travailleurs et une réappropriation des moyens de production par le prolétariat.
Il rappelle aussi cette idée que si la mesure de notre consommation était le besoin, et uniquement le besoin, alors il n'y aurait pas d'exploitation, car il n'y aurait pas de désir d'accumuler plus que ce qu'il nous faut pour survivre, « le besoin ne connaît pas l'excès ». Si on se contentait de consommer exclusivement suivant notre besoin, le capitalisme n'aurait pas lieu d'être.
Au passage, il ne faut pas confondre repos et paresse. En effet, le repos vient après le travail. Le repos est à durée déterminée et nécessaire pour que la « ressource humaine » puisse être rentable le plus longtemps possible alors que la paresse (ou l'oisiveté) est à durée indéterminée et fait extrêmement peur au capitalisme.

Paul Lafargue s'inspire beaucoup d'Étienne De La Boétie (voir chapitre 2). Il essaie de faire comprendre aux ouvriers qu'ils sont eux même responsables de leur précarité, car les bourgeois, propriétaires des moyens de production, sont bien incapables de faire tourner les machines, voire même d'effectuer les tâches les plus basiques. La grève permet de remettre les pendules à l'heure en rappelant à chacun, qui fait tourner l'usine !

Extrait de " Éloge de l'oisiveté " - Dominique Rongvaux :

Cela se passe au Mexique, dans un petit village au bord de la mer. Un américain voit un pêcheur mexicain en train de faire la sieste et lui demande :
- Pourquoi ne restez-vous pas en mer plus longtemps ?
- J'ai assez pour nourrir ma famille.
- Qu'est-ce que vous faites le reste du temps ?
- Je fais la grasse matinée, je joue avec mes enfants, je fais la sieste avec ma femme, le soir, je vais voir mes amis, nous buvons du vin et nous jouons de la guitare. J'ai une vie bien remplie.
- Écoutez-moi ! Commencez par pêcher plus longtemps. Avec les bénéfices, vous achèterez un gros bateau. Vous ouvrirez votre propre usine. Vous quitterez votre village pour Mexico, puis New York d'où vous dirigerez toutes vos affaires.
- New York ? Et après ?
- Vous introduirez votre société en bourse et vous gagnerez des millions.
- Des millions ? Et après ?
- Vous pourrez prendre votre retraite, habiter un petit village au bord de la mer, faire la grasse matinée, pêcher un peu, jouer avec vos enfants, faire la sieste avec votre femme, et passer la soirée à boire et jouer de la guitare avec vos amis !

En 2022, la caisse nationale d'Assurance Maladie (CNAM) annonce 903 morts au travail pour les salariés du secteur privé et presque 800 000 accidents de travail.
En moyenne, sur tous les jours de l'année, plus de deux personnes meurent au travail, en France.
- Le 29 novembre, une collégienne de 14 ans meurt dans une boulangerie lors du premier jour de son stage de 3eme (Lingolsheim dans le 67).
- Le 12 décembre, un charpentier de 59 ans meurt suite à une chute de 8 mètres du toit de la mairie de Tombeboeuf dans le Lot et Garonne.

Il est d'ailleurs intéressant de voir le changement de vocabulaire au cours des années :
On est passé de travailleur à salarié, la notion de pénibilité disparaît, car on passe d'un mot actif à un mot passif, le travailleur donne alors que le salarié reçoit.
Puis, on est passé de salarié à collaborateur et la notion de salaire disparaît au profit d'une rémunération. Le salaire aide au bon fonctionnement de la collectivité tandis que la rémunération permet surtout l'enrichissement personnel.

Si on pense avec les mots de ceux qui nous écrasent, on est incapable d'exprimer notre colère ! (voir chapitre 4)

Louis Jean Joseph Blanc, né le 29 octobre 1811 à Madrid et mort le 6 décembre 1882 à Cannes, est un journaliste et historien français, membre du gouvernement provisoire de 1848 et député sous la Troisième République.

Il est promoteur de l'aphorisme communiste « De chacun selon ses facultés à chacun selon ses besoins »

Socialiste et républicain, il participe à la campagne des Banquets en faveur du suffrage universel et propose, après la Révolution de 1848, la création des Ateliers sociaux afin de rendre effectif le droit au travail. Il est finalement contraint de s'exiler à Londres après les Journées de Juin car tenu pour responsable de l'émeute du 15 mai. Il y demeure jusqu'à la fin de la guerre franco-prussienne de 1870 et entre de nouveau à l'Assemblée nationale en 1871, siégeant à la chambre basse une dizaine d'années, à l'extrême gauche.

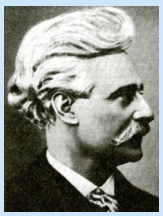

Paul Lafargue, né le 15 janvier 1842 à Santiago de Cuba et mort le 25 novembre 1911 à Draveil (France), est un journaliste, économiste, essayiste, écrivain et homme politique socialiste français.

Époux de Laura Marx et ainsi gendre de Karl Marx, il est surtout connu pour son essai « Le Droit à la paresse ». Il a été militant de l'Association internationale des travailleurs, de la franc-maçonnerie, du Parti ouvrier français, du Parti socialiste de France et de la Section française de l'Internationale ouvrière.